



# Resumen de prensa

15/12/2020



# Índice

<b>PAGINAS PORTADAS, SECTOR</b>	<b>3</b>
Portada ABC - 15/12/2020	4
Portada El Mundo - 15/12/2020	5
Portada El País - 15/12/2020	6
portada El Periódico de Catalunya - 15/12/2020	7
Portada La Razón - 15/12/2020	8
Portada La Vanguardia - 15/12/2020	9
<b>CONFERENCIA DE RECTORES UNIVERSIDADES ESPAÑA CRUE</b>	<b>10</b>
Celaá irrita a los rectores al imponer una prueba de acceso para extranjeros El Mundo - 15/12/2020	11
<b>UNIVERSIDAD</b>	<b>13</b>
“Si falla Valcárcel habrá que dignificar la actual Facultad de Educación” Diario de Cádiz - 15/12/2020	14
La docencia «online» llegará hasta el segundo cuatrimestre ABC Sevilla - 15/12/2020	15
Vidorreta, al frente del Consejo Social de la UPNA Diario de Navarra - 15/12/2020	16
La UMU premia la innovación La Verdad de Murcia - 15/12/2020	17
La Universidad de Murcia abrirá una sede en el municipio La Verdad de Murcia - 15/12/2020	18
<b>EDUCACION, SECTOR</b>	<b>19</b>
La ley Celaá no afecta al proceso de admisión de alumnos 2021-2022 La Vanguardia - 15/12/2020	20
Limitar los contactos de los niños en fiestas para blindar la escuela El País - 15/12/2020	21



*PAGINAS PORTADAS, SECTOR*



▶ 15 Diciembre, 2020

MADRID | 1,70 euros | Año CXVII | Número 38.337



## El Supremo ordena repetir el juicio a Otegui por intentar reconstruir la ilegalizada Batasuna

El Gobierno espera que su «situación personal» no afecte a los Presupuestos, y Podemos y Bildu califican de sabotaje la decisión unánime de la Sala [Editorial y págs. 18-19]

15 DICIEMBRE 2020 Martes

ABC.es

La vacuna de Pfizer llegó ayer custodiada al hospital de la Universidad de Louisville (Kentucky)

# ABC

FOTO: Bryan Woolston / REUTERS



## EUROPA RETRASA LA VACUNACIÓN PARA EVITAR PROBLEMAS LEGALES

La campaña, que ya ha comenzado en EE.UU., Reino Unido, Canadá e Israel, no llegará a los países de la UE hasta el 4 de enero

[Páginas 40-41]



► 15 Diciembre, 2020

LA REVISTA  
 DIARIA DE  
 EL MUNDO



**GASTRONOMÍA SASTREGE-  
 NER, OLLEROS Y  
 ARTAL, NUEVOS DOS  
 ESTRELLAS MICHELIN**

**CARMEN CALVO "LA TAURO-  
 MAQUÍA FORMA PARTE  
 DE LA TRADICIÓN  
 DE LA IZQUIERDA"**



**CHAMPIONS Messi contra  
 Neymar, los amigos se  
 encuentran en la  
 eliminatoria de octavos**

# ELMUNDO

MARTES 15 DE DICIEMBRE DE 2020  
 AÑO XXXII. NÚMERO: 11.316.  
 EDICIÓN NACIONAL  
 PRECIO: 1,70 €

• El salario mínimo impide a muchas personas obtener un empleo (Milton Friedman) •

## Iglesias exige a Sánchez que desautorice a Calviño en el salario mínimo

El líder de Podemos respalda a Yolanda Díaz contra el plan de congelación del SMI de la vicepresidenta ► Critica también la subida a 35 años la base de cálculo de las pensiones

**Podemos y el PNV atacan al Supremo por mandar a Otegi al banquillo**

J. IZARRA / M. MARRACO / R. PIÑA  
 PÁGINAS 4 Y 5 / EDITORIAL EN PÁGINA 3

**Biden acusa a Moscú de 'hackear' el Tesoro de EEUU**

POR P. PARDO / X. COLÁS / PÁGINA 20

**Celaá irrita a los rectores al imponer una prueba de acceso para extranjeros**

POR OLGA R. SANMARTÍN / PÁGINA 12

**CARLOS SEGOVIA MADRID**  
 Ofensiva del vicepresidente segundo, Pablo Iglesias, para intentar ganar pulsos en asuntos económicos que considera claves para su base electoral y van más allá del decreto antidesahucios. Iglesias respalda a la ministra de Trabajo, Yolanda Díaz, y exige que el presidente del Gobierno, Pedro Sánchez, desautorice a la vicepresidenta económica, Nadia Calviño, y acepte una subida del Salario Mínimo Interprofesional (SMI) a partir del 1 de enero. SIGUE EN PÁG. 28 / EDITORIAL EN PÁG. 3

**El PSOE no logra aplacar el ataque de Podemos a la Corona** PÁGINA 6



### VENCER AL COVID CON 104 AÑOS: «SALUD QUE NO FALTE»

Médicos y enfermeros flanquean a Elena, de 104 años, que abandona ayer el hospital Gregorio Marañón de Madrid después de pasar 14 días en la UCI y recibir el alta tras vencer al Covid. Con satisfacción, la anciana deseaba en voz alta: «Que se arreglen las cosas, salud que no falte». España registró ayer un repunte de casos. PÁG. 14

## Bruselas sanciona a España por gestionar mal los fondos del AVE

La Comisión detecta irregularidades en proyectos pagados con dinero europeo y aplica penalizaciones de hasta el 25%

La auditoría concluye que los criterios para adjudicar los contratos de varios tramos no fueron transparentes

**NATALIA PUGA SANTIAGO**  
 La Comisión Europea ha detectado irregularidades en dos proyectos del AVE español cofinanciados con fondos europeos, por las que ha decidido penalizar al Estado, según el informe final de la

auditoría encargada por la Dirección General de Política Regional y Urbana al que ha tenido acceso este periódico. En concreto, se refiere a la línea Valladolid-Burgos y al tramo Antequera-Málaga, y la sanción podría ascender a en-

tre el 5% y el 25% de los fondos recibidos, lo que supondría un considerable quebranto para las cuentas públicas. Adif, el gestor ferroviario español, afirma que el procedimiento «todavía no ha concluido». PÁGINA 31

## Génova evita apoyar a Ayuso para que lidere el partido en Madrid

«Siempre hemos defendido que los afiliados elijan a su dirección», afirma García Egea

**LUIS ÁNGEL SANZ MADRID**  
 El secretario general del PP, Teodoro García Egea, evitó ayer apoyar públicamente a la presidenta de la Comunidad de Madrid, Isabel Díaz Ayuso, para presidir el partido en la región, como sí ocurre en las

otras comunidades donde gobierna el PP. Génova retrasará el congreso del PP de Madrid, que sigue dirigido por una gestora tras la dimisión de Cristina Cifuentes en abril de 2018, hasta finales de 2021 o incluso 2022. PÁGINA 8

**GRUPO RETIRO**  
 Líderes desde 1996  
 91 577 42 40  
 www.gruporetiro.com  
 Oficinas Centrales: C/Antonia Acuña, 9 - 3ª Izda. 28009 Madrid

**Para su tranquilidad, confíe en el líder.**

Mayores de 65 años,  
 Con vivienda en propiedad.

- Rentas Vitalicias Inmobiliarias.
- Ventas Nuda Propiedad.
- Hipotecas Inversas.
- Ventas Alquiler Garantizado.



# EL PAÍS

www.elpais.com

EL PERIÓDICO GLOBAL

MARTES 15 DE DICIEMBRE DE 2020 | Año XLV | Número 15.857 | EDICIÓN MADRID | Precio: 1,70 euros



**GUÍA MICHELIN** Tres restaurantes más con dos estrellas en España P38

**CHAMPIONS** El regreso de Neymar al Camp Nou, en los cruces de octavos P39 a 41



LA SEGUNDA OLA DE LA PANDEMIA DEL CORONAVIRUS

## El cierre de tiendas y colegios se extiende en Europa por Navidad

El Reino Unido, Francia, Alemania y Holanda imponen restricciones más duras. España sufre un repunte de los casos tras cinco semanas a la baja

E. G. SEVILLANO / P. LINDE, Madrid  
La segunda ola del coronavirus, y el temor a una tercera después de Navidad, está llevando a grandes países de Europa a endurecer las restricciones a la vida social o a dar marcha atrás en la

desescalada prevista. Después de que Alemania ordenara el cierre anticipado de colegios y de comercios no esenciales hasta el 10 de enero, Países Bajos adoptó una medida similar por un plazo aún mayor, hasta el 19 de enero.

Londres y otras zonas de Inglaterra entraron en el nivel máximo de restricciones. En Francia habrá toque de queda desde las ocho de la tarde y cierre de museos, cines y teatros. En Italia se

esperan medidas más restrictivas, incluido un confinamiento domiciliario. En España, el Ministerio de Sanidad informó ayer de un aumento de los casos registrados durante el fin de semana, 21.309, la primera alza desde el 2 de noviembre. PÁGINAS 26 Y 27



**COMIENZA LA VACUNACIÓN EN EE UU.** Las primeras inmunizaciones de Pfizer en el país se suministran desde ayer a personal sanitario y personas vulnerables. En la foto, el médico Yves Duroseau recibe la inyección, ante las cámaras, en Nueva York. / JUSTIN LANE (EFE) PÁGINA 28

## El apagón de Google revela la dependencia de los gigantes digitales

ISABEL RUBIO, Madrid  
Una caída global de servicios de Google afectó ayer a millones de usuarios y empresas que dependen de las herramientas del gigante digital para su trabajo y su vida personal. Durante 45 minutos (entre las 12.47 y las 13.32, hora peninsular española), se interrumpió el funcionamiento de aplicaciones de uso muy extendi-

do como Gmail, YouTube, Maps o Drive; también la domótica de Nest o los televisores inteligentes con Chromecast o Android. La compañía atribuyó el fallo a un problema del sistema de autenticación. Una caída similar registrada en agosto duró 13 horas. El impacto del incidente es mayor por el aumento del teletrabajo. PÁGINA 45

## Para encontrar soluciones

Suscríbete a los hechos

**EL PAÍS**

ALEXÉI NAVALNI

Líder opositor ruso

## “No he sido el primero ni seré el último envenenado por Putin”

JOAQUÍN GIL, Madrid  
El opositor ruso Alexéi Navalni responsabiliza a Vladimir Putin del envenenamiento que sufrió el 20 de agosto con el agente nervioso Novichok. En una entrevista con EL PAÍS, Navalni afirma desde Alemania: “No tengo ninguna duda desde que salí del hospital de que fue ordenado por Putin. Mi envenenamiento no es el primero ni será el último. Putin cree que puede hacer lo que quiera”. Ayer se supo que una unidad de élite del servicio de seguridad ruso viajó a la ciudad siberiana de Tomsk el día que Navalni fue envenenado allí, según una investigación de Bellingcat. PÁGINAS 2 Y 3

## El exjefe de la Policía señala en el ‘caso Kitchen’ a la cúpula del PP

ÓSCAR L. FONSECA, Madrid  
Eugenio Pino, exdirector adjunto operativo de la Policía, imputado en el caso Kitchen, el espionaje ilegal al extesorero del PP Luis Bárcenas pagado con fondos reservados, declaró ayer al juez que parte de la cúpula de la formación conservadora conocía la operación. Señaló al exdirector general de la Policía Ignacio Cosidó, quien luego fue portavoz popular en el Senado, y habló de la ex secretaria general del PP Dolores de Cospedal. PÁGINA 16

## El juicio por el que Otegi cumplió cárcel se debe repetir

J. J. GÁLVEZ, Madrid  
El Supremo ordenó ayer la repetición del juicio por el que Arnaldo Otegi, líder de EH Bildu, fue condenado a seis años y medio de cárcel. Otegi cumplió la condena por el intento de reconstrucción de Batasuna, supuestamente ordenado por ETA. La falta de imparcialidad de una juez que formó parte del tribunal sentenciador provoca ahora la repetición del juicio. PÁGINA 17



► 15 Diciembre, 2020



Cataluña triunfa en la guía Michelin de la pandemia. P. 48

Edita: Prensa Ibérica  
Director: ALBERT SÁEZ

Precio: 1,50 €

MARTES  
15 de diciembre de 2020

# el Periódico

Edición digital:  
ELPERIODICO.COM

EEUU INICIA LA ADMINISTRACIÓN DEL FÁRMACO INMUNIZADOR DEL COVID-19

## La vacuna extrema la brecha entre el norte y el sur

Los países pobres no tendrán vacunación masiva antes de 2022 ● España afloja las restricciones con vistas a la Navidad mientras Alemania, Italia, Holanda y el Reino Unido las endurecen

TEMA DEL DÍA | P.2 A 5



**El Gobierno valora elevar de 25 años a 35 el plazo de cálculo de las pensiones**

PANORAMA | P. 14

**António Costa**

Próximo presidente del Consejo de la UE

«Si no hubiera voluntad de acuerdo, Londres o Bruselas ya habrían cerrado»



PANORAMA | P. 8



**Alivio en el comercio y en la nieve**

► Alivio y esperanza en los centros comerciales y las estaciones de esquí de Cataluña, que ayer reabrieron al público. Los grandes comercios, como el de La Maquinista (foto), reiniciaron su actividad con el aforo máximo limitado al 30%. El resto de esta semana será clave para intentar salvar la campaña comercial de las Navidades. Las estaciones de esquí se encuentran en una insólita situación de falta de competencia, pues Andorra, Francia, Suiza y Austria no abrirán las suyas antes de enero.

**Hallado en la nave quemada de Badalona el cadáver de una cuarta víctima**

PERSONAS | P. 34

## El asilo de Tremp no fue desinfectado hasta 10 días después del brote

PERSONAS | P. 30 Y 31



# LA RAZÓN

DIARIO INDEPENDIENTE DE INFORMACIÓN GENERAL • MARTES 15 DE DICIEMBRE DE 2020 • Año XXIII • 8.013 • PRECIO 1,70 EUROS • EDICIÓN MADRID

## Ayuso seguirá la «vía Aznar»: perfil nacional en Cataluña

Su equipo le diseña una estrategia para reforzar su liderazgo fuera de Madrid como hizo el ex presidente desde Castilla y León

El modelo de Isabel Díaz Ayuso, la presidenta de la Comunidad de Madrid, gusta en muchos sectores de la derecha catalana. Cataluña está ya en campaña electoral, mientras Ayuso despliega

actividad por otras comunidades, en una estrategia de reforzar su liderazgo nacional que en el partido recuerda a la que aplicó también quien es hoy su jefe de Gabinete, Miguel Ángel Rodríguez,

cuando actuaba de gurú del José María Aznar presidente de Castilla y León. Aznar llegó a convocar una cumbre antisocialista e invitó a ella a los nacionalistas del PNV y de CiU. **ESPAÑA 8**

## El juez acorrala al tesorero de Podemos: «No sabía usted que Neurona no tenía trabajadores»

El juez que investiga la supuesta financiación irregular de Podemos mostró una y otra vez el pasado 20 de noviembre, durante el interrogatorio al responsable financiero del partido Daniel de Frutos, su perplejidad por el hecho de que este desconociese que Neurona Comunidad carecía de

trabajadores y que cuando se firmó el contrato de consultoría para las elecciones del 28 de abril de 2019 no estaba ni siquiera constituida. El magistrado intentó que le precisara cuál fue el objeto de ese contrato, pero De Frutos echó balones fuera: «No es algo que suela preguntar». **ESPAÑA 10**

### JESÚS, EL CUSTODIO DE LOS RESTOS DE CALDERÓN DE LA BARCA

El jueves a las 12:30 comienza la búsqueda de uno de los nombres clave del Siglo de Oro: Pedro Calderón de la Barca. El punto de partida es propio de una novela de detectives porque hablamos de una confesión, la realizada en 1964 por un sacerdote dos días antes de su fallecimiento. Era miembro de la parroquia de Nuestra Señora de los Dolores, en Madrid, donde fueron depositados los huesos del autor de «La vida es sueño» en 1902, y esta era la última oportunidad para poder saber qué había pasado con tan insigne escritor después de que en plena Guerra Civil los religiosos decidieran esconder la urna de Calderón para evitar que fuera saqueada. La única manera de saber si estamos ante una leyenda o un hecho histórico es una investigación científica. **CULTURA 38**



El párroco ayer en la Iglesia de Nuestra Señora de los Dolores, en Madrid, donde empezará el jueves la geolocalización

### Yolanda Díaz se impone y el Gobierno subirá el salario mínimo este mes

Calviño aconsejó esperar al fin de la pandemia. **ECONOMÍA 24**

### La campaña de vacunación empezará antes del día de Reyes

**SOCIEDAD 31**

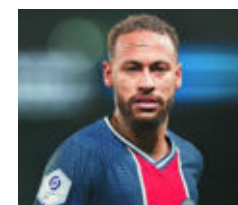

### El PSG de Neymar amenaza al Barça en los octavos de Champions

**DEPORTES 46**





# LA VANGUARDIA

FUNDADA EN 1881 POR DON CARLOS Y DON BARTOLOMÉ GODÓ

MARTES, 15 DE DICIEMBRE DE 2020. NÚMERO 50.026

WWW.LAVANGUARDIA.COM - 1,50 EUROS

EL FUTURO DE LAS JUBILACIONES

## Los sindicatos rechazan alargar el periodo de cotización de las pensiones

División en el Gobierno por la propuesta de Escrivá de aumentar de 25 a 35 años el cómputo para recibir la prestación

ECONOMÍA / P. 52

## Los delegados estatales desoyen a Trump y votan a Biden

El clima de tensión llevó a algunos estados a celebrar reuniones secretas

INTERNACIONAL / P. 3 Y EDITORIAL

## El Supremo ordena que se repita el juicio que condenó a Otegi

POLÍTICA / P. 18



## LOS CENTROS COMERCIALES REABREN A MEDIO GAS

LIBERT TEIXIDO

El primer día de reapertura de los grandes centros comerciales, cerrados durante seis semanas por las restricciones de la

pandemia, transcurrió con un discreto flujo de clientes. No obstante, se vieron algunas colas de compradores para acceder a

las tiendas por la limitación del aforo al 30%. El sector considera que ha perdido la mitad de las ventas de Navidad. VIVIR / P. 2

## La Barcelona Tech City crea dos centros de innovación

La asociación Barcelona Tech City y la Generalitat han firmado un convenio para invertir en la creación de dos polos de innovación, uno sobre salud y otro de movilidad. ECONOMÍA / P. 54

## Primer repunte de contagios en Catalunya desde octubre

Los expertos temen que el cambio de tendencia sea el inicio de una tercera ola y estudian nuevas medidas en la restauración

SOCIEDAD / P. 30 Y 31

TRES MILLONES DE DOSIS

Una enfermera de uci de Nueva York, primera vacunada en EE.UU.

SOCIEDAD / P. 34

GRABADO EN PIEDRA  
 Un cuadro de 15.000 años en el Montsant  
 CULTURA / P. 38 Y 39



EL PSG ES EL RIVAL  
 Messi contra Neymar, duelo de Champions  
 DEPORTES / P. 46 Y 47



PRECIOS FRENADOS  
 La comida de Navidad saldrá más barata  
 VIVIR / P. 1

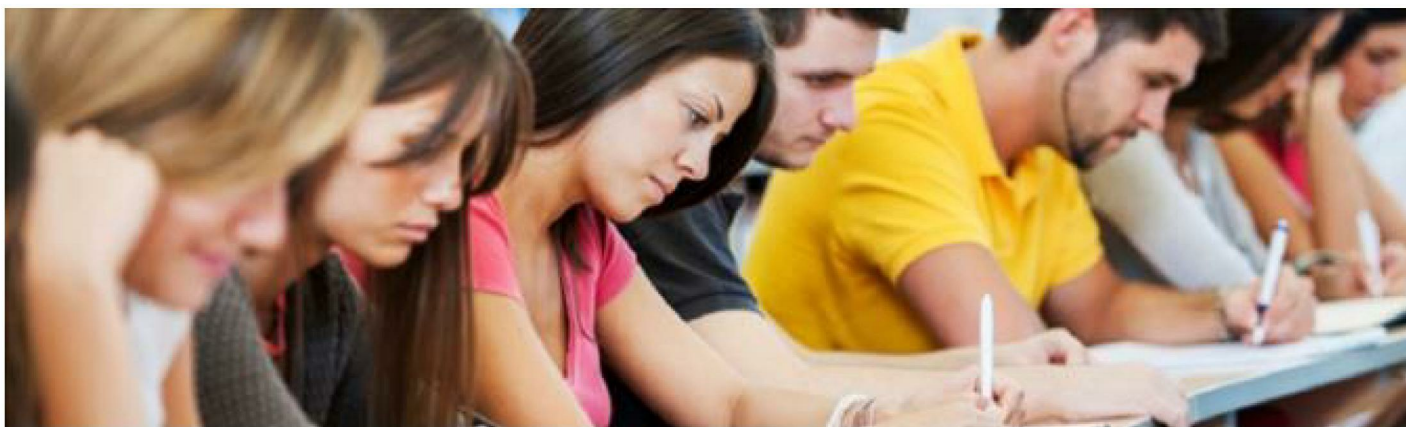

*CONFERENCIA DE RECTORES UNIVERSIDADES  
ESPAÑA CRUE*



# Celaá irrita a los rectores al imponer una prueba de acceso para extranjeros

POR OLGA R. SANMARTÍN / PÁGINA 12



▶ 15 Diciembre, 2020

# Los extranjeros tendrán una prueba de acceso a la universidad

**Celaá recupera un examen que «frena la internacionalización» según los rectores**

**OLGA R. SANMARTÍN MADRID**  
 La ministra Isabel Celaá ha recuperado en su reforma educativa la prueba de acceso a la universidad para los estudiantes extranjeros no comunitarios. Los rectores se oponen a que el Gobierno imponga de forma obligatoria este examen, que fue suprimido por José Ignacio Wert (PP) por ser «una anomalía en el panorama internacional» y «el mayor obstáculo para ampliar fronteras». Los representantes de los campus advierten que la medida «frenará» la llegada de alumnos de otros países y lastimará la ya escasa internacionalización de la universidad española.

La disposición adicional 36ª de la Ley Celaá establece un nuevo requisito para estudiar en España a los alumnos que no sean miembros de la UE o no tengan acuerdos de reciprocidad o no cumplan los requisitos de sus países. Algunas universidades permiten ahora el acceso de estos estudiantes habiendo únicamente homologado el Bachillerato. Pero, con la Lomloe, además de realizar este trámite «deberán superar una prueba de acceso cuya estructura y calificación será establecida por el Gobierno teniendo en cuenta las características de este alumnado».

Los ministerios de Educación y Universidades explican que la prue-

ba se ha recuperado para que entren «en igualdad de condiciones que los propios estudiantes españoles» y para «que se garanticen unos niveles mínimos académicos de acceso al sistema universitario español».

Cerca de 70.000 estudiantes internacionales estudian grados en España. En plena caída de la población universitaria, y teniendo en cuenta que los extranjeros son una fuente de ingresos nada desdeñable, esta exigencia ha puesto «en alerta» a las embajadas y a las universidades. Los afectados son los jóvenes de Iberoamérica, EEUU, Canadá y el norte de África, de donde procede buena parte del alumnado internacional.

«Francia y Alemania están haciendo un trabajo muy intenso para llevarse a los estudiantes latinoamericanos, pese a que nosotros contamos con las ventajas del idioma. Pero, si les ponemos unas trabas que en otros países no tienen, no vendrán», avisan fuentes universitarias, que resaltan la «paradoja de poner nuevas barreras cuando el Gobierno trabaja para aumentar la internacionalización e incluso tiene una agencia creada para tal fin, la Sepie».

En la Conferencia de Rectores de las Universidades Españolas (Crue) admiten que se asustaron mucho cuando se dieron cuenta de la trascendencia de la disposición adicional 36ª y dicen que se produjo «una situación bastante

tensa» con el Gobierno que tratan de reconducir. «Tenemos que buscar una solución como sea, porque esto nos llena de preocupación. Hay una oferta de plazas que no se cubren por falta de vocaciones españolas, por ejemplo en ingenierías, y cada año traemos extranjeros que las llenan», explican las fuentes consultadas.

Lo que persigue la Crue es que la situación se quede tal y como está ahora. Para ello quieren arrancarle al Gobierno, antes de que la Ley Celaá se apruebe en el Senado, el compromiso por escrito de que

tido preguntarles a los extranjeros por la Historia de España»- y la cuarta es que habrá varias convocatorias a lo largo del curso para que puedan adaptarse los calendarios de los países.

Para discutir todo esto se ha creado una comisión en la que están presentes los ministerios de Universidades y Educación y representantes de las universidades públicas y privadas. Según fuentes de la Crue, el Gobierno «se ha mostrado receptivo». Pero el diablo está en los detalles.

«No parece razonable exigirle a nuestros alumnos el Bachillerato y la Selectividad y al resto, en la mayoría de los casos, sólo Bachillerato con una calificación adaptada. Pero es importante también tener en cuenta que no sea una traba para la internacionalización de las universidades», expresa Pilar Aranda, rectora de la Universidad de Granada.

Rosa Visiedo, rectora de la Universidad Ceu San Pablo de Madrid, explica que, si han logrado alcanzar un 25% de alumnos extranjeros en sus grados, ha sido en parte gracias a la supresión de la prueba de acceso. «Para ellos es un criterio importante para decidirse a venir. Desde 2014 hay un intento por internacionalizar más. Este examen, que en otros países no existe, limita el potencial de captación de estudiantes. Es disuasorio y supondrá una barrera».

## El Gobierno y la Crue crean una comisión para intentar negociar un acuerdo

la prueba, si se hace, tendrá cuatro características. La primera es que sólo se realizará a los alumnos que quieren entrar en carreras con más demanda que oferta, como Medicina. La segunda es que cada autonomía regulará cómo se hace el examen, para que no sea la Uned quien lo controle, como pretende el Gobierno. La tercera es que la evaluación no será de conocimientos, sino «de madurez»- «No tiene sen-



Alumnos procedentes de sistemas universitarios extranjeros, durante la recepción de bienvenida en la Universidad de Valladolid. JUAN MIGUEL LOSTAU

### CS SE DESMARCA EN ANDALUCÍA DEL BOICOT A CELAÁ

Andalucía no adelantará la matriculación en los colegios para sortear la entrada en vigor de la Ley Celaá (Lomloe) tal y como había propuesto el presidente del PP, Pablo Casado. El consejero andaluz, Javier Imbroda, de

Ciudadanos, no se da por aludido en la estrategia de los 'populares' y cuestiona, además, que resulte eficaz para garantizar la libertad de elección de centro de las familias. «Es pan para hoy y hambre para mañana», dijo ayer Imbroda, quien recuerda que forzar los plazos para evitar la aplicación de la reforma educativa tan solo tendría efecto durante el próximo curso 2021-22. Pero,

«¿qué pasaría en el curso 2022-23?», se preguntó de forma retórica.

El consejero anunció que Andalucía va a ser «leal» en la aplicación de «la ley que salga» de las Cortes a pesar de que, según apuntó, le hubiera gustado que el Ministerio de Educación también lo hubiera sido consultando con las comunidades autónomas en el momento de su elaboración. Por eso confió en que en el

desarrollo reglamentario de la Lomloe (Ley Orgánica de Mejora de la Ley Orgánica de Educación), si se tenga en cuenta el criterio de los gobiernos regionales, que son los que tienen las competencias en materia educativa.

En cualquier caso, Imbroda remarcó que el modelo andaluz de distribución de los puestos escolares garantiza la libre elección para las familias, según lo demuestra que un 93%

del alumnado consiguió su primera opción en la última asignación. Fuentes del Gobierno andaluz han explicado a EL MUNDO, además, que se intentará minimizar los efectos de la Ley Celaá pero reconocieron que alterar los plazos de la inscripción resulta muy complejo en una comunidad con casi 1,8 millones de alumnos en las etapas no universitarias. / T. L. PAVÓN



## *UNIVERSIDAD*



▶ 15 Diciembre, 2020

# “Si falla Valcárcel habrá que dignificar la actual Facultad de Educación”

● El portavoz de Valcárcel Universitaria, Carlos Gentil, defiende que “no quiero ser derrotista”, pero “el PP y la Junta de Andalucía han demostrado que no están por la labor del traslado”

**Joaquín Benítez** CÁDIZ

El propio alcalde de Cádiz, José María González, lo decía hace unos meses: “A la Junta se le acaban las excusas para no impulsar el proyecto de Valcárcel”.

Carlos Gentil, portavoz de la plataforma Valcárcel Universitaria, ponía el punto de mira en el mismo lugar, en la Junta. O es más, no sólo en la Junta de Andalucía sino lo concretaba en el PP.

“Llevamos tiempo haciendo todos los intentos posibles para lograr que el traslado de Ciencias de la Educación a Valcárcel sea una realidad, pero el PP y la Junta no están por la labor”.

Hace unos días, era la Diputación Provincial la que intentaba, siempre de la mano de la Universidad de Cádiz (UCA), dar otro pequeño impulso a este ansiado proyecto en el que parece que es sólo la Junta de Andalucía la que alberga alguna duda sobre su prioridad.

A este respecto, la excusa que esgrime, según este portavoz de la plataforma Valcárcel Universitaria,



Imagen tomada del Balneario de La Caleta y del edificio Valcárcel desde el Castillo de San Sebastián.

Carlos Gentil cree que “si hace falta dinero, habrá que buscarlo debajo de las piedras”

ria, es que al no considerarlo prioritario no garantiza fondos económicos para este traslado al menos hasta dentro de dos años.

Pero para Gentil el traslado es casi vital para la capital, “pero no quiero parecer derrotista, aunque cada vez me parece más difícil pensar que este traslado pueda llevarse a cabo alguna vez”. Aún así siguen peleando y la próxima acción que tienen ya planificada es convocar a representantes políticos y sociales de la ciudad para mostrarles el que podría ser el proyecto definitivo así como intentar convencerles de que se trata de algo prioritario.

“Seguimos pensando que es un buen proyecto y que Cádiz lo necesita y espero que la Junta entre en razón y se de cuenta de lo que de bueno tiene este traslado para la ciudad”.

Por otra parte, Carlos Gentil recuerda, desde la plataforma Valcárcel Universitaria, que la actual Facultad de Ciencias de la Educación, ubicada en Río San Pedro, en Puerto Real, está “desbordada” y “fuera de contexto”. “Ya no tiene capacidad para absorber a tantos

alumnos ni física ni tecnológicamente”.

Por esta razón, desde Valcárcel Universitaria defienden que si la Junta abraza esta posibilidad, aunque sea dejándolo en la agenda de años venideros, vale, pero “si el proyecto queda en el olvido, a la Universidad de Cádiz no le quedará más remedio que hacer una inversión importante en Puerto Real para convertirlo en un edificio digno y acorde con las necesidades que tiene esta disciplina universitaria”.

Gentil afirma que recientemente ha mantenido contactos con representantes estudiantiles del citado centro universitario y le han expresado su preocupación por la situación, a pesar de que otras administraciones como la Diputación o el propio Ayuntamiento de Cádiz mantienen la firme convicción de los beneficios de este traslado desde Río San Pedro hasta el frontal de la Caleta.

“La Junta debe olvidar que son 40 millones de euros para un traslado sino que son 40 millones que van a beneficiar a toda la ciudad. Y para la UCA la ciudad es una prioridad”. Según Carlos Gentil “si hace falta habrá que buscar dinero debajo de las piedras”. Y lo último salía a la luz tras el último encuentro mantenido entre la presidenta de la Diputación, Irene García, y Francisco Piniella que acordaron

la rehabilitación y puesta en valor del histórico edificio de Valcárcel concurra a los fondos Next Generation, un programa extraordinario de inversión impulsado por la UE para contribuir a la recuperación europea tras la pandemia de la Covid-19.

Es justo rescatar de hemeroteca que la Junta de Andalucía planteó la necesidad de reformar el planteamiento del proyecto Valcárcel para facilitar la consecución de fondos europeos. Se dejó sobre la mesa la posibilidad de incluir en el proyecto, que el edificio de Valcárcel acogiera un centro de investigación universitario de excelencia, susceptible de ser financiado con Fondos Europeos y en ese caso, el propio consejero de Educación, Rogelio Velasco expresó que la Junta sí estaría dispuesta así a valorar un proyecto alternativo en estos términos, cuya actividad docente se complementa con espacios destinados a la investigación.

Carlos Gentil, como portavoz de la plataforma Valcárcel Universitaria, confiesa que “argumentos me quedan ya pocos pero a finales de febrero están dispuestos a presentar “el proyecto tal y como está ya diseñado para convencerlos de que es un plan que hay que seguir defendiendo”. Y Gentil no es partidario de ir haciéndole rebajas al proyecto con tal de que bajen sus costes: “Hay que pensar que es un cen-

## “Cádiz no puede permitirse el turismo como único recurso”

Sobre si considera más prioritario para la ciudad una Facultad de Ciencias de la Educación que un hotel de cinco estrellas, Carlos Gentil se sonríe: “El problema de seguir trabajando con el tema del turismo como única finalidad es que nos quedamos sin el conocimiento. El futuro de un país es diseñar conocimiento y estructuras de conocimiento y Cádiz no puede permitirse el turismo como único recurso. Esta ciudad tiene pocos frentes abiertos como para no tener en cuenta que un edificio como Ciencias de la Educación sería un acicate de interés social para una zona como el barrio de la Viña”.

tro que tendrá que incorporar a no menos de 3.000 personas, por lo que no creo en recortes.”

Al problema del espacio y de la necesidad que tiene esta futura Facultad de Ciencias de la Educación de contar con un pabellón deportivo, se une el hecho de que se trata de un edificio emblemático sobre el que recae una protección patri-

monial importante, “por lo que no caben ni los recortes ni los estropicios”.

Según Gentil, “nunca hemos tenido problemas con el Ayuntamiento de cara al proyecto, la UCA lo ha tenido igualmente claro, al igual que la Confederación de Empresarios o instituciones como el Ateneo y muchas más asociaciones que siempre han demostrado creer en el proyecto, topándose siempre con el muro de la Junta de Andalucía que no está por la labor de considerarlo prioritario, no, al menos, ni a corto ni medio plazo”.

El portavoz de Valcárcel Universitaria prefiere ser realista y sabe que si el proyecto no sale adelante, “habrá que ir pensando en dignificar el edificio que actualmente ocupa en el campus de Puerto Real. No es normal que los propios alumnos me digan que no tienen enchufes ni para sus ordenadores, y menos a día de hoy que tanto se habla de la cultura basada en las nuevas tecnologías, mientras que los alumnos no cuentan ni con un triste enchufe para sus ordenadores. Eso sin dejar de lado las necesidades de espacio tanto para los alumnos como para el profesorado”.

A pesar de ello, Carlos Gentil defiende estas inversiones en el edificio que ocupa en la actualidad la Facultad de Ciencias de la Educación, “pero esto es sólo ponerle parches al problema”.



Una clase vacía en la Universidad de Sevilla

RAÚL DOBLADO

## La docencia «online» llegará hasta el segundo cuatrimestre

▶ Sólo serán presenciales en las universidades los exámenes que ya estaban programados

MERCEDES BENÍTEZ  
 SEVILLA

Los universitarios sevillanos no volverán a pisar las aulas hasta enero o febrero como mínimo. Entre las nuevas medidas anunciadas por el presidente de la Junta de Andalucía, Juanma Moreno, la pasada semana no se hacía mención a la situación de las universidades andaluzas en las que desde el pasado 10 de noviembre se pasó

a la docencia virtual con excepción de algunas prácticas que se están haciendo en los campus.

Como además el BOJA tampoco hacía referencia al tema, no habrá cambio en la situación de las universidades sevillanas. Y con las vacaciones de Navidad a la vuelta de la esquina (el calendario académico llega hasta el día 22 de diciembre) las clases «on line» seguirán como están hasta el regreso de las vacaciones el 11 de enero.

Sin embargo, como el período de exámenes del final del primer cuatrimestre comienza en las universidades en enero, es poco probable que la vuelta a las aulas se produzca antes de los exámenes. En la Hispalense el período de exámenes empieza el 30 de ene-

ro y se prolonga hasta el 20 de febrero, son unas semanas durante las que se suspende la docencia y las clases no se reanudan hasta el 22 de febrero.

En cuanto a la Pablo de Olavide, las pruebas de evaluación comienzan a la vuelta de las vacaciones y se prolongarán hasta el 26 de enero. La UPO decidió hace unas semanas que la situación seguiría como hasta ahora al menos hasta el final del cuatrimestre. Es

**Virtual para rentas bajas**  
**En la UPO barajan incluir el factor socioeconómico para que los alumnos hagan pruebas virtuales**

decir, «online». Los estudiantes tienen ahora por delante un período de exámenes en el que se alternarán las pruebas virtuales con las presenciales. En la Hispalense las pruebas se mantienen tal y como estaban programadas cuando fueron convocadas. Al menos, si no hay cambios de última hora en los próximos días o en el consejo de gobierno del próximo día 18 y que será el primero del segundo mandato de Miguel Ángel Castro como rector. En la Hispalense, a excepción de la reapertura de las salas de estudio de las bibliotecas, la presencialidad se deja únicamente para las prácticas experimentales y de laboratorios y, en general, todas aquellas actividades que cada centro considera insustituibles. Hasta las tutorías son telemáticas.

En cuanto a la Pablo de Olavide, ahora están planificando el segundo cuatrimestre y los exámenes de final del primero. Aunque habrá pruebas presenciales, se permitirá a los estudiantes vulnerables solicitar la opción de hacer las pruebas virtuales. Lo más novedoso es que se baraja la posibilidad de introducir también la variable socioeconómica para ser susceptible de acogerse a la modalidad de exámenes virtuales.

En este punto la UPO incluiría tres tipos de estudiantes de riesgo que podrían hacer las pruebas telemáticas: los que padecen alguna patología, los que conviven con personas vulnerables y un tercer grupo en el que se incluiría a los que tienen menos posibilidades económicas con la idea de evitarles el gasto del desplazamiento.

La falta de alusiones del presidente a la situación de los universitarios fue comentada en las redes sociales. «Mencionarlas hubiera sido bonito, pero me imaginaba que no iba a haber esa suerte», decía un representante del Consejo de Alumnos de la US, Cadus.

Los universitarios no han vuelto a la normalidad desde marzo. Primero se suspendieron las clases presenciales cuando se decretó el confinamiento y desde el inicio de curso sólo han tenido poco más de un mes de clases semipresenciales, con grupos reducidos y en turnos rotatorios. El panorama de la vuelta al campus aún no se otea en el horizonte.

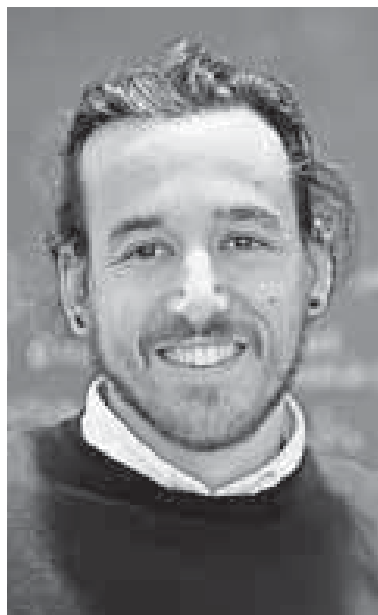
**Javier Vidorreta.** BUXENS (ARCHIVO)

## Vidorreta, al frente del Consejo Social de la UPNA

**DN** Pamplona

Javier Vidorreta Salillas tomó posesión ayer de su cargo como presidente del Consejo Social de la Universidad Pública de Navarra (UPNA) en un acto celebrado en el edificio del rectorado del campus de Arrosadia, en Pamplona. Vidorreta, que fue elegido el pasado 17 de noviembre, sustituye en el cargo a Joaquín Ansa Erice. El Consejo Social es un órgano colegiado de participación de la sociedad, a través de sus diversos sectores, en el gobierno y la administración de la Universidad. Tiene importantes funciones en materia económica, como la aprobación del presupuesto, la programación plurianual de la Universidad, y la supervisión de las actividades de carácter económico de la Universidad y del rendimiento de sus servicios.





## La Umu premia la innovación

La Universidad de Murcia hizo entrega ayer de los premios de la tercera edición del concurso de ideas para la creación de una empresa 'Talento UMUEmprende'. En esta convocatoria se presentaron 96 proyectos. Los ganadores de cada categoría se llevan 450 euros, mientras que los dos finalistas recibieron un diploma accésit. Los primeros premios fueron para Ghizlane Tahiri, Álvaro López, Gabriela Garrapa, Francisco Alberto García, Laura Martínez, María Herrera, Francisco López, Constantino Abenza, Gonzalo Cánovas, Francisco José Cortés y Pablo José Alarcón.



## La Universidad de Murcia abrirá una sede en el municipio

### **CARAVACA DE LA CRUZ**

**LA VERDAD.** La Universidad de Murcia (UMU) y el Ayuntamiento de Caravaca de la Cruz firmaron ayer un acuerdo para crear una la Sede Permanente de Extensión Universitaria en el municipio. Entre sus objetivos figuran organizar actividades culturales, deportivas y de transferencia de conocimientos de diferentes ámbitos en la localidad.

Tras la firma del acuerdo de colaboración, el rector de la UMU, José Luján, insistió en «la misión que la universidad tiene de acercarse a todos los municipios de la Región de Murcia, llevando el conocimiento y la actividad que se genera en la institución académica a toda la ciudadanía».



## *EDUCACION, SECTOR*



# La ley Celaá no afecta al proceso de admisión de alumnos 2021-2022

**CARINA FARRERAS**  
 Barcelona

La preinscripción escolar del próximo curso 2021-2022 se realizará como otros años y la elección de escuela por parte de los padres no se verá afectada por la nueva ley de educación, la Lomloe, aunque se apruebe dentro de este año.

En Catalunya, además, la nueva ley de Educación complica los cambios legales previstos ya por la Generalitat en cuanto el reparto de alumnado desfavorecido entre la red de escuelas pública y la concertada. El nuevo decreto de admisiones de alumnado estaba a punto de salir, a falta del dictamen de la comisión jurídica asesora, y Educació tenía previsto aprobarlo en enero. No obstante, se basa en la Lomce y no en la Lomloe que estará, previsiblemente, ya aprobada.

Este decreto, cuyo redactado final disgustaba a la concertada, está basado en el Pacto contra la Segregación impulsado por el Síndic de Greuges. Educació no descarta, sin embargo, ponerlo en marcha a partir de enero y que pueda entrar, aunque no la totalidad, en los procesos de admisión del próximo curso 2021-2022.

La ley Celaá contempla también nuevas medidas de reparto de alumnado desfavorecido entre la escuela pública y la concertada. Pero no pueden entrar en vigor hasta tres semanas después de que se publique la ley en el BOE. Si la nueva reforma, que ahora se encuentra en trámite en el Senado, se aprueba a final de este mes, no entrarían en vigor hasta la semana del 20 de enero. A partir de entonces, las comunidades autónomas deben adaptar la normativa y publicar un decreto que debe pasar por un trámite determinado para asegurar ciertas garantías, lo que exige unos tres o cuatro meses más, y que nos sitúa en mayo.

Por tanto, se interfiere en el proceso de preinscripción,

puesto en marcha ya con la publicación de las fechas de preinscripción en diversas autonomías (en Catalunya, del 15 al 25 de marzo en infantil y primaria y del 17 al 24 en secundaria).

Por tanto, es "poco probable", según fuentes del ministerio, que ninguna autonomía tenga cintura jurídica para adaptarse a la Lomloe en tan poco tiempo.

Esto derriba la estrategia del Partido Popular, cuyo presidente Pablo Casado, pidió este fin de semana a las comunidades donde esta fuerza gobierna en solitario o en coalición que adelanta-



Celaá, tras reunirse con los consejeros

## Educació descarta que la Lomloe interfiera en el decreto que estaba a punto de aprobar

ran el proceso de admisión de alumnos para "sortear" el cumplimiento de la Lomloe. La ministra Isabel Celaá dijo ayer, tras reunirse en conferencia sectorial con los consejeros, que el PP busca "confundir a la ciudadanía" y que no se le ocurre que este pueda desobedecer la ley, como alentó el secretario general del PP, Teodoro García Egea, al asegurar que el partido practicará una "resistencia cívica, legal y constitucional" a la nueva ley.●



▶ 15 Diciembre, 2020

Las aulas confinadas no han superado el 2% desde septiembre.  
Celaá pide precaución para no arriesgar la vuelta en enero

## Limitar los contactos de los niños en fiestas para blindar la escuela

IGNACIO ZAFRA, Valencia  
La ministra de Educación, Isabel Celaá, pidió ayer a las familias que extremen las precauciones durante las vacaciones de Navidad para no poner en riesgo la reapertura en enero de los centros educativos, que han resistido mucho mejor de lo esperado al coronavirus durante el primer trimestre del curso.

Mientras Alemania, uno de los países que más énfasis ha puesto en la importancia de mantener las escuelas abiertas a lo largo de la pandemia para no ensanchar las desigualdades, ha decidido adelantar el inicio y retrasar la finalización de las vacaciones navideñas para hacer frente al virus, España no se plantea hacerlo. Los datos permiten concluir,

aseguró Celaá, que los colegios no solo no se han convertido en lugares de contagio de la enfermedad, sino que han funcionado como espacios "de detección del virus y control de la pandemia".

Frente al temor que existía, a lo largo del primer trimestre del curso el número de aulas confinadas no ha superado nunca el 2% de las 380.000 que hay en Espa-

ña. El viernes, el porcentaje se situó en el 0,7%. Y ninguna semana ha habido más de 35 centros educativos cerrados, una cifra que representa el 0,2% del total.

"Las autoridades sanitarias nos están pidiendo que limitemos al máximo los contactos y los desplazamientos para cuidar a las personas que queremos. Las autoridades educativas lo pedimos

también porque la mayor muestra de afecto a los niños y a los jóvenes es seguir manteniendo la escuela abierta todo el curso", dijo la ministra tras reunirse con los responsables educativos autonómicos en la Conferencia Sectorial de Educación.

Los estudios han ido apuntando la hipótesis de que los niños se infectan menos, desarro-

llan la enfermedad de forma menos grave y también contagian menos. Pero diversos análisis parecen respaldar la conclusión de que las medidas de prevención en los centros educativos y el comportamiento fuera de ellos de la comunidad educativa han contribuido a reducir la incidencia.

"Sin la dedicación del mundo educativo y la aplicación a rajatabla de las recomendaciones, que incluyen aislamiento rápido y cuarentenas selectivas; buena trazabilidad de los contactos, y medidas estrictas antitransmisión no podríamos hablar de historia de éxito. En otros países donde en las escuelas no se han hecho las cosas bien, la situación ha sido muy diferente", dice el pediatra y epidemiólogo Quique Bassat.